



DONNÉES DÉPARTEMENTALES

la demande

Nombre d'appels au 115 : 3 750
En juin 2023 : 3 451

Nombre de DHU : 4 085
4 853

Nombre de ménages ≠ : 678
642

Nombre de personnes ≠ : 1 154
1 150

* Taux de réponse positive

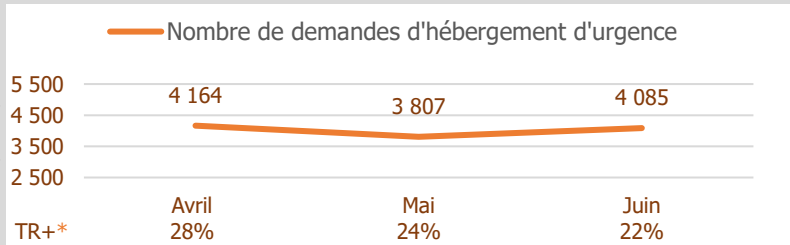

↳ Dont hommes seuls (336≠) : 29% ↳ Dont familles (187≠) : 15%
↳ Dont femmes seules (109≠) : 29% ↳ Dont couples (19≠) : 35%

Le SIAO Urgence (115/CAO/PAO) a reçu plus de 135 demandes d'hébergement d'urgence par jour au mois de Juin, avec des typologies de demandeurs qui restent similaires au mois précédent : près de 200 familles se trouvent à la rue, dans des squats ou des garages, vivent en suroccupation ou n'arrivent pas à accéder au logement. Les hommes seuls et les femmes seules sont également très nombreux. Ce sont au total +5% de ménages en demande par rapport au mois de Juin 2023.

Nationalité des ménages en demande

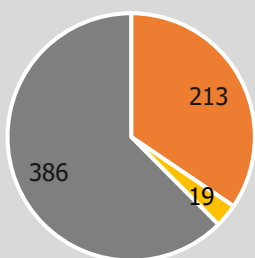

- Français
- Ressortissants UE
- Hors Union Européenne
 - ↳ Dont demandeurs d'asile : 122
 - ↳ Dont situations régulières (BPI, titulaires de carte de séjour...) : 69
 - ↳ Dont autres situations (déboutés, sous récépissé...) : 202

L'écart du nombre de ménages s'explique par le changement de statut en cours de mois.

ELEMENTS DE VULNERABILITE PARTICULIERS :

25 femmes enceintes

92 enfants de moins de 3 ans

109 jeunes majeurs

56 adultes âgés de plus de 55 ans

53 adultes travaillent et sont sans abri stable

En Juin, **159 nouveaux ménages** ont sollicité le SIAO Urgence. N'étant pas prioritaires au 115 au regard de leur arrivée non préparée depuis un autre département, étant primo-arrivants, ou sortant de CADA, leur TR+ est d'environ **11%**.

l'offre au 30/06/2024

Nombre de places d'urgence
(HAP, ALT, HU... hors dispositif Ville de Rennes)

699

↳ Dont **111** places dédiées aux femmes victimes de violences

Nombre de personnes à l'hôtel

838 (786 en juin 2023)

- ↳ Dont **115** demandeurs d'asile (BOP 303)
- ↳ Dont **246** personnes victimes de violence
- ↳ Dont **488** autres situations régulières ou irrégulières

342 personnes sont actuellement prises en charge dans le cadre du protocole de mise en sécurité.

Le nombre de places a été réajusté suite à quelques mouvements qui ont été effectués précédemment : fermeture du « Casa » d'Emmaüs à Fougères, ouverture d'une place dédiée aux femmes victimes de violence à Vitry, en attendant d'autres places en cours de déploiement (Aurore et Asfad).

TR+ : 22% Le taux « remonte » à **26%** si l'on ne considère comme motif de non-orientation QUE l'absence de places disponibles.

TR+ Juin 2023 : 22%

Personnes en HU/hôtel sorties vers...

	Avril	Mai	Juin
CHRS/stabilisation	8	1	2
Dispositif de santé	6	12	4
Logement adapté	5	5	9
Logement autonome	29	12	22
TOTAL	48	30	37

les orientations

Motif des nouvelles admissions à l'hôtel

■ Avril ■ Mai ■ Juin

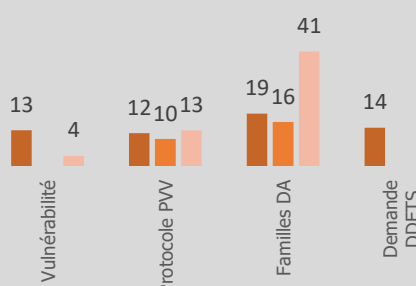

Le SIAO a constaté une reprise des sorties vers le logement, grâce aux accompagnements proposés dans les centres d'hébergement d'urgence et à l'hôtel (équipe SIAO + CAO/PAO+ partenaires). Cela a permis de libérer quelques places, favorisant de nouveaux accueils, même si le taux de réponse positive reste très faible. Il est toutefois noté un vrai ralentissement dans les accès aux CHRS pour les personnes en urgence.



DONNÉES TERRITORIALES

PAYS DE SAINT-MALO

ACTIVITE ANTENNE : Le service accueille une nouvelle éducatrice spécialisée suite à l'absence temporaire d'une des professionnelles. L'activité de la CAO a été assez soutenue puisque que le service a accueilli 65 nouveaux ménages en juin. 3 entrées ont été réalisées sur les places d'hébergement d'urgence. Aucune demande de mise en sécurité n'a été enregistrée.

ACTIVITE SAMU :

Au mois de Juin les équipiers de l'AMIDS ont rencontré 73 personnes différentes lors des 11 maraudes. Le Samu a également participé à une journée santé-solidarité organisée par la ville de Saint-Malo, qui a facilité l'accès aux soins et à des examens médicaux de personnes sans-abri.

PAYS DE BROCELIANDE

ACTIVITE :

Les hébergements temporaires n'ont connu aucun mouvement en juin. La HAP de Montfort-sur Meu a été occupée quelques nuits par un homme seul.

PAYS DE RENNES

ACTIVITE ANTENNE :

Suite à sa délocalisation, la CAO de Rennes a pu de nouveau accueillir le public sur site après une période de permanences assurées par téléphone. Le nombre de passages depuis le début de l'année est de plus de 900, équivalent à 2023.

ACTIVITE SAMU :

Les bénévoles de la Croix-Rouge ont réalisé des maraudes tous les jours, rencontrant en moyenne sur les points fixes 115 personnes, en nette augmentation en fin de mois. Certaines mentionnent venir de Paris, en raison des JO prochains.

Le Samu professionnel souligne de nombreux signalements mais une bonne coordination avec les partenaires (Ville de Rennes, CAO). Des accompagnements ont permis des orientations dont une au Rado.

Répartition des demandes par territoire (base = chiffres ajustés)

PAYS DE FOUGERES



ACTIVITE ANTENNE :

Le PAO a enregistré 350 passages en juin. 9 nouveaux ménages ont été identifiés. Le service a été fermé 2 jours (formations des professionnelles). Le 115 a pu proposer des places en hébergement d'urgence à Rennes pour 2 familles avec enfants. Les douches ainsi que les tickets alimentaires sont toujours des services appréciés par les personnes qui se présentent au PAO.

ACTIVITE SAMU :

Les personnes rencontrées apparaissent davantage alcoolisées, ce qui ne facilite pas les échanges. Depuis le 18 juin, l'épicerie solidaire de Fougères donne au Samu Social des denrées non distribuées lors de leurs permanences. Ce sont ainsi 3 partenariats alimentaires qui ont pu être créés.

PAYS DE VITRE

ACTIVITE ANTENNE : Le PAO a été en contact avec 65 ménages (appels et rencontres physiques) en juin. Une légère baisse de fréquentation est constatée. Les hommes seuls représentent 79% des 24 ménages différents rencontrés. 4 ménages étaient accompagnés d'enfants. Peu de réponses positives d'hébergement d'urgence ont pu être apportées. En effet, une seule sortie d'hébergement est intervenue en juin.

PAYS DE REDON

ACTIVITE ANTENNE : 28 contacts téléphoniques et seulement 8 passages ont été comptabilisés. La moitié de ces passages concernait des demandes de renseignements sur le dispositif CHRS. Pour autant, aucune demande n'a abouti. L'hébergement d'urgence (studio) à destination des femmes victimes de violences conjugales est disponible.

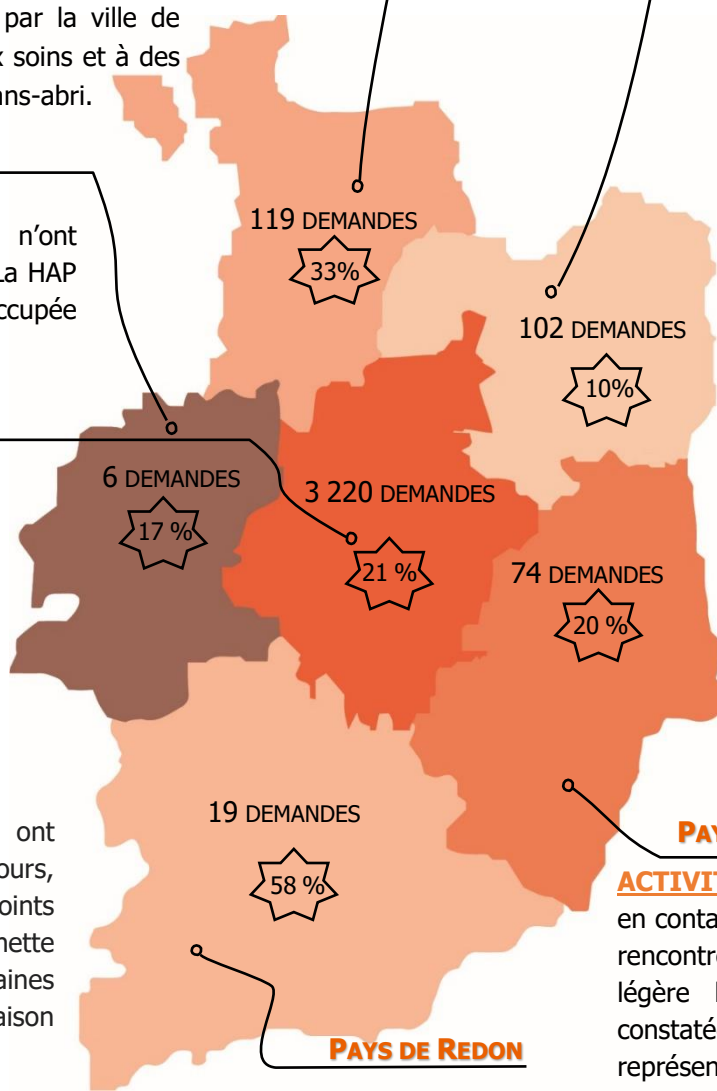



Samu social : un partenariat sur les rails !



Depuis le mois de Septembre 2023, le GCSMS SIAO 35 a signé une convention de partenariat avec SNCF-Gares & Connexions afin de réaliser des maraudes toutes les semaines dans l'enceinte de la gare de Rennes.

Les professionnels du Samu social professionnel (travailleurs sociaux et infirmière) s'y rendent désormais deux fois par semaine, en journée et en soirée. Ils vont à la rencontre des personnes en situations d'errance, de détresse et d'isolement pour établir un lien, évaluer leur situation, les orienter et leur proposer un accompagnement social.

Fin Juin, une rencontre entre les cadres du SIAO et de SNCF Gares et Connexions a permis de faire le point sur l'exécution de cette convention.

Ouverture de places pour femmes victimes de violence à Vitré

Cet été, 3 nouveaux hébergements dédiés aux femmes victimes de violences conjugales ou intrafamiliales vont ouvrir à Vitré.

Il s'agit d'une place d'urgence portée par l'AIS 35, et de deux logements temporaires, portés respectivement par l'AIS 35 et le CCAS de Vitré (ALT).

Les logements peuvent accueillir une femme avec ou sans enfant.

Vous pouvez vous renseigner auprès du PAO de Vitré (pao.vitre@ais35.fr) ou de Aurélie DODARD (a.dodard@siao35.fr).

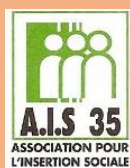

Veille saisonnière

L'été arrive, amenant avec lui le risque de vagues de chaleur, voire de périodes de canicule. Le SIAO chargé de la coordination des acteurs locaux, a réalisé une note d'information recensant les dispositifs pour sans-abri.

Il assurera le lien entre les professionnels et bénévoles mobilisés, et les services de l'État, en cas de déclenchement d'un niveau météorologique lié au plan ORSEC.



Du mouvement chez nos professionnels !

A l'issue de son CDD en tant qu'écouteur social au 115, Clément BERTHELOT va se tourner vers d'autres horizons professionnels, nous lui souhaitons une très belle carrière! Il est remplacé depuis le 1^{er} juillet par Lucie BRUNEAU, qui arrive de l'association Saint-Benoît Labre où elle travaillait sur le dispositif Transition. Nous avons également accueilli au mois de Juin une nouvelle secrétaire, Aissata Gaye DIEYE, qui assure de tâches administratives polyvalentes en venant en appui aux cadres. Elle remplace Manon POTIER, actuellement en congé maternité.



Aissata

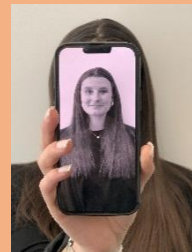

Lucie

Des rendez-vous attentionnés avec la CAF

Depuis le mois de Janvier, le SIAO travaille de façon rapprochée avec la Caisse d'Allocations Familiales d'Ille-et-Vilaine pour le suivi des situations les plus complexes de ses services (pôle hôtel, Samu social, coordination CEJR...). A défaut d'outil numérique partagé, un rendez-vous mensuel est organisé avec un référent de la CAF et un référent du SIAO qui se charge de centraliser les différentes demandes internes.

En 6 mois, ce sont 44 situations qui ont été dénouées, permettant de débloquer des accès à certaines prestations, dans des délais rapides, et de contribuer ainsi au parcours vers le logement de ces personnes.

L'objectif premier est de faciliter les échanges avec cette administration, plusieurs freins ayant été identifiés pour joindre la CAF : temps d'attente, complexité administrative, fracture numérique, fermetures des services...

Pour plus de facilité, les échanges se tiennent en visioconférence, laquelle est préparée au préalable avec un tableau de suivi partagé.

